

Stadtteilsteckbrief 2020

91 Berg Fidel

Bevölkerungsentwicklung nach Altersgruppen

2011 = 100

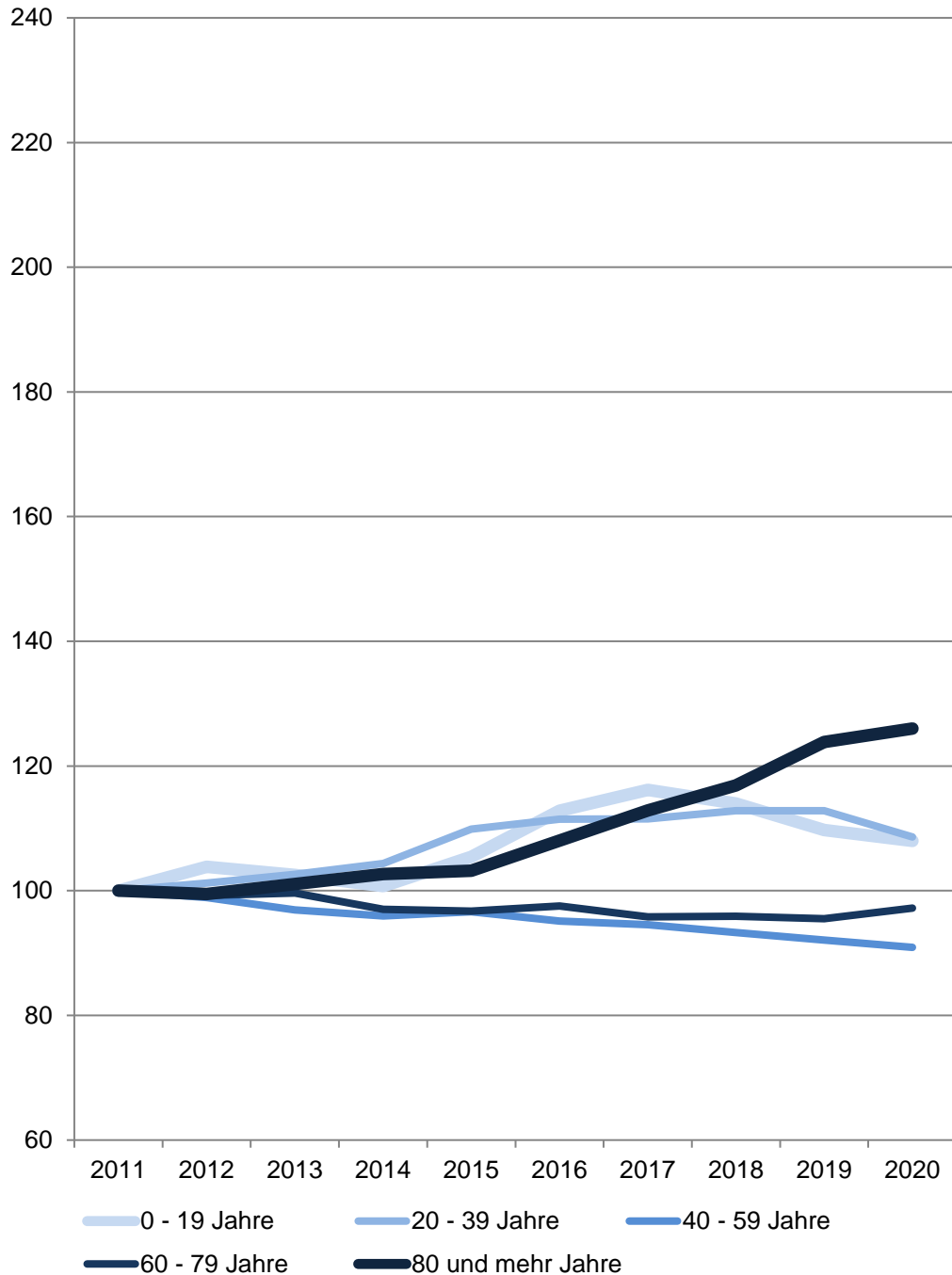

91 Berg Fidel

Am 31.12.	Wohnberechtigte Bevölkerung im Stadtteil					
	Gesamt	davon im Alter von ... Jahren				
		0 - 19	20 - 39	40 - 59	60 - 79	80 und mehr
Anzahl						
2011	5 653	1 200	1 450	1 562	1 068	373
2012	5 690	1 246	1 468	1 545	1 060	371
2013	5 673	1 230	1 488	1 514	1 064	377
2014	5 640	1 209	1 513	1 499	1 036	383
2015	5 785	1 265	1 593	1 509	1 033	385
2016	5 901	1 354	1 616	1 486	1 042	403
2017	5 932	1 394	1 617	1 477	1 023	421
2018	5 921	1 368	1 636	1 457	1 024	436
2019	5 873	1 317	1 636	1 438	1 020	462
2020	5 799	1 296	1 575	1 420	1 038	470
Anteil in %						
2020	100,0	22,3	27,2	24,5	17,9	8,1

Quelle: Stadt Münster

[Definitionen](#)

Stadtplanungsamt

Informationsmanagement und Statistikdienststelle

Wohnberechtigte Bevölkerung

Die Wohnberechtigte Bevölkerung wird durch die Auszählung aller gemeldeten Wohnsitze (Haupt- und Nebenwohnsitze) des Melderegisters der Stadt Münster abgebildet.

[zurück zur Internetseite](#)

[Karte der Stadtteile](#)

[Nutzungsbedingungen](#)

Bevölkerungsentwicklung nach Geschlecht

2011 = 100

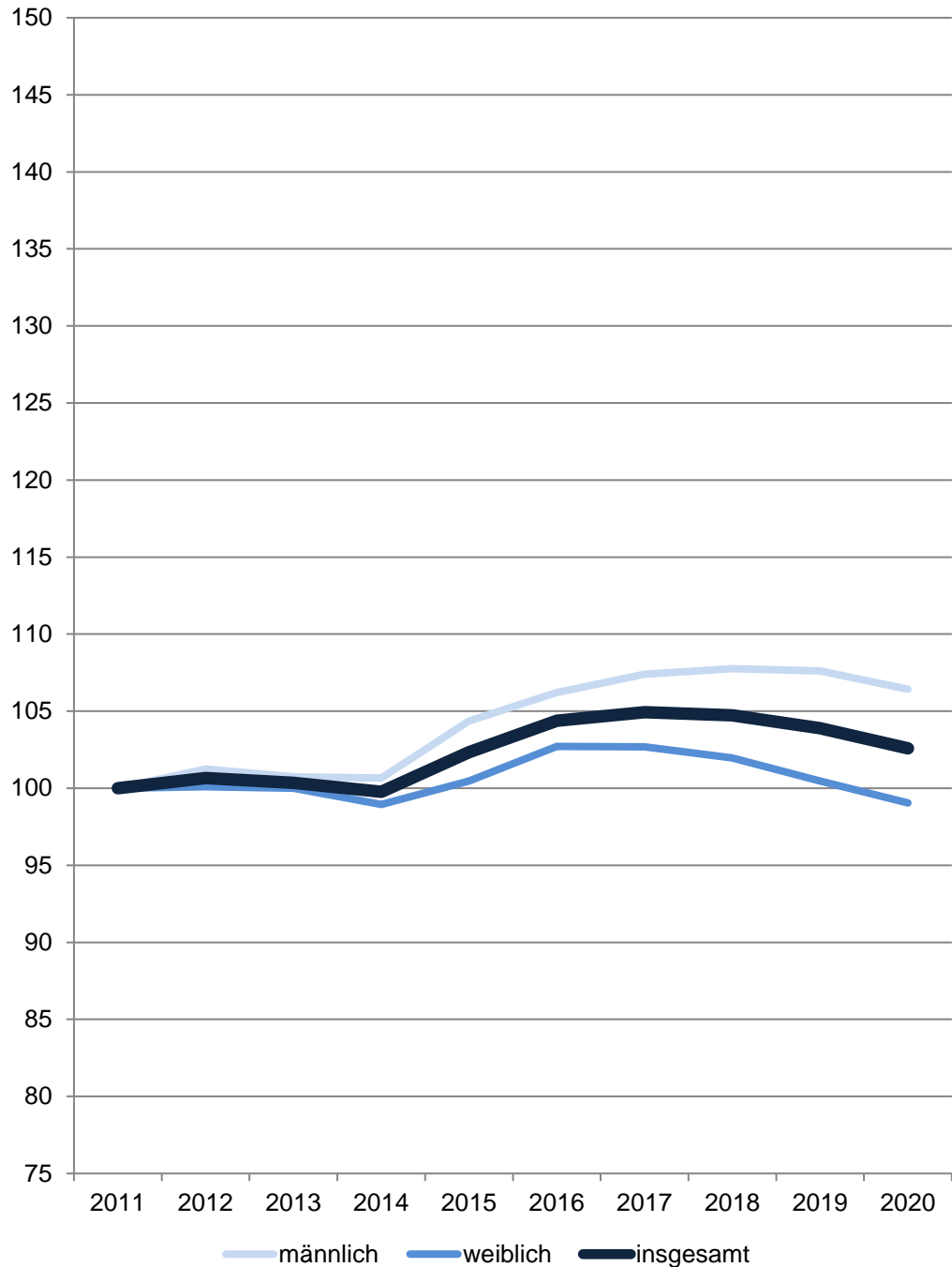

91 Berg Fidel

Am 31.12.	Wohnberechtigte Bevölkerung im Stadtteil		
	Gesamt	davon	
		männlich	weiblich
Anzahl			
2011	5 653	2 706	2 947
2012	5 690	2 740	2 950
2013	5 673	2 726	2 947
2014	5 640	2 724	2 916
2015	5 785	2 824	2 961
2016	5 901	2 874	3 027
2017	5 932	2 906	3 026
2018	5 921	2 916	3 005
2019	5 873	2 912	2 961
2020	5 799	2 880	2 919
Anteil in %			
2020	100,0	49,7	50,3

Quelle: Stadt Münster

Stadtplanungsamt

Informationsmanagement und Statistikdienststelle

[Definitionen](#)

Wohnberechtigte Bevölkerung

Die Wohnberechtigte Bevölkerung wird durch die Auszählung aller gemeldeten Wohnsitze (Haupt- und Nebenwohnsitze) des Melderegisters der Stadt Münster abgebildet.

[zurück zur Internetseite](#)

[Karte der Stadtteile](#)

[Nutzungsbedingungen](#)

Bevölkerungsentwicklung insgesamt

2011 = 0 %

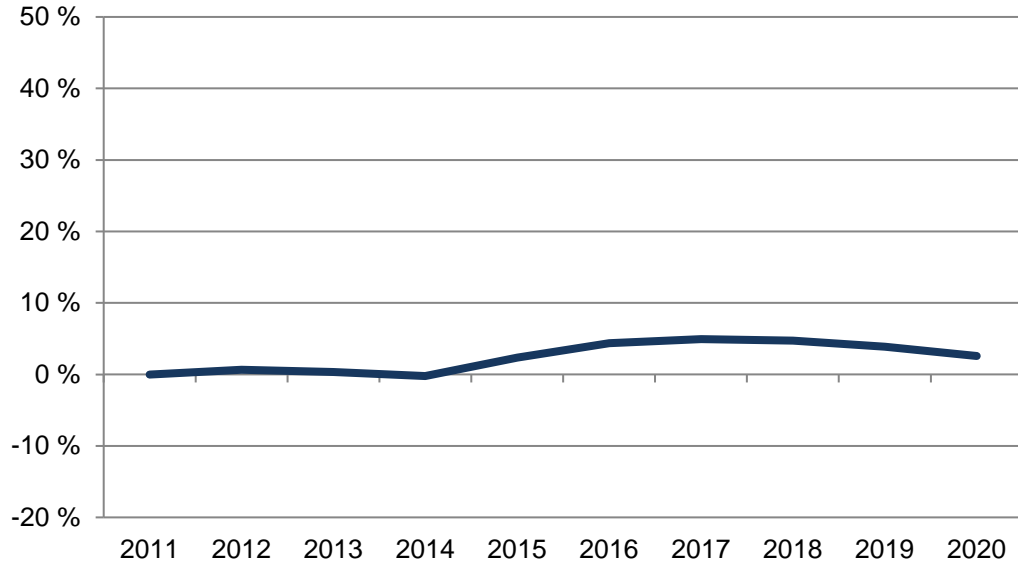

91 Berg Fidel

Am 31.12.	Wohnberechtigte Bevölkerung im Stadtteil		
	Gesamt	davon nach 1. Staatsangehörigkeit	
		deutsch	nicht deutsch
Anzahl			
2011	5 653	4 738	915
2012	5 690	4 638	1 052
2013	5 673	4 601	1 072
2014	5 640	4 561	1 079
2015	5 785	4 542	1 243
2016	5 901	4 461	1 440
2017	5 932	4 382	1 550
2018	5 921	4 441	1 480
2019	5 873	4 451	1 422
2020	5 799	4 428	1 371
Anteil in %			
2020	100,0	76,4	23,6

Quelle: Stadt Münster

Stadtplanungsamt

Informationsmanagement und Statistikdienststelle

[Definitionen](#)

Bevölkerungsentwicklung

Anteile der nicht deutschen Bevölkerung

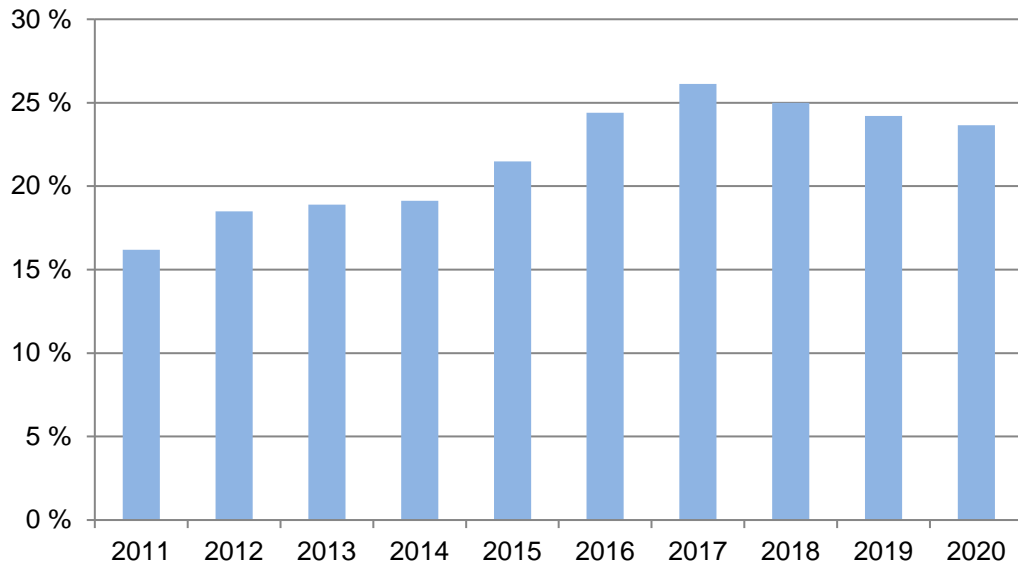

Wohnberechtigte Bevölkerung

Die Wohnberechtigte Bevölkerung wird durch die Auszählung aller gemeldeten Wohnsitze (Haupt- und Nebenwohnsitze) des Melderegisters der Stadt Münster abgebildet.

[zurück zur Internetseite](#)

[Karte der Stadtteile](#)

[Nutzungsbedingungen](#)

Altersstruktur nach Migrationsvorgeschichte 2020

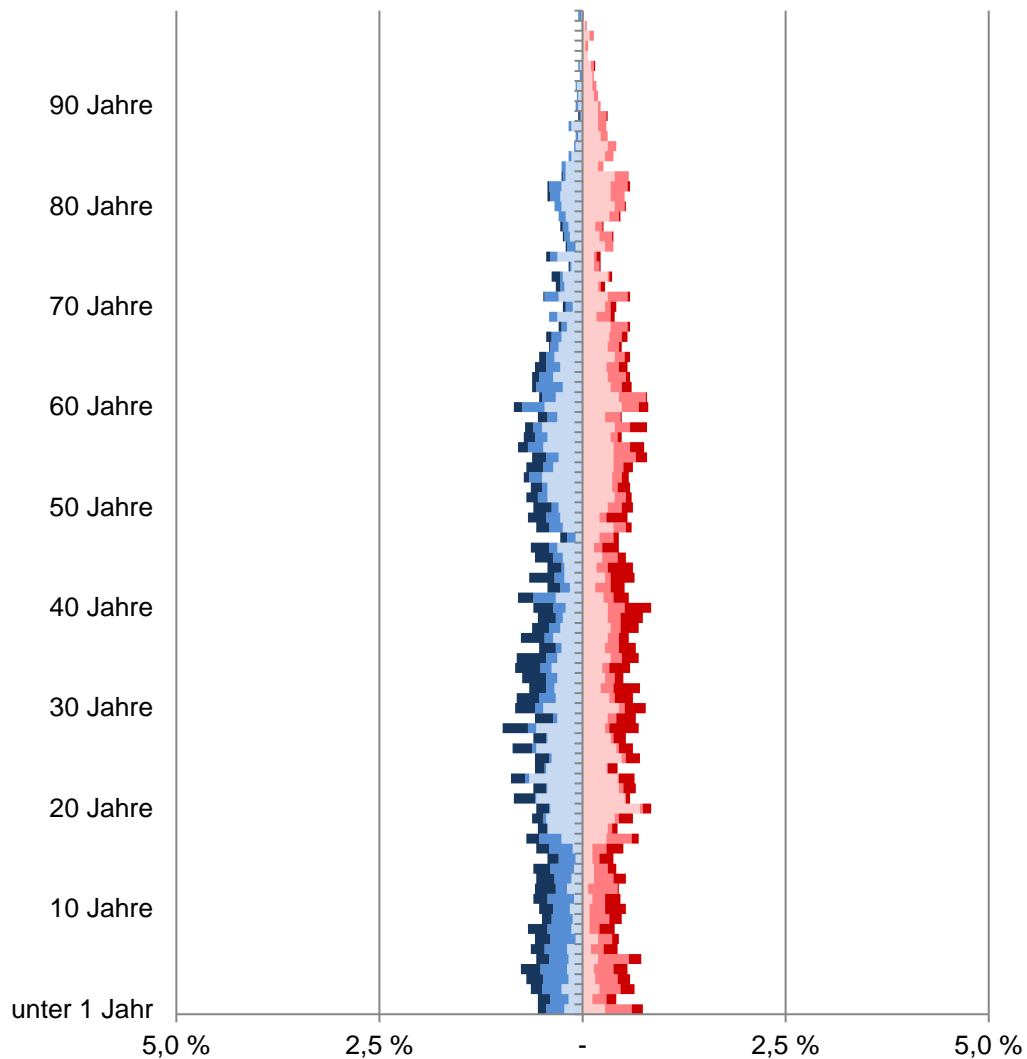

- männliche Deutsche ohne Migrationsvorgeschichte
- männliche Deutsche mit Migrationsvorgeschichte
- männliche Ausländer
- weibliche Deutsche ohne Migrationsvorgeschichte
- weibliche Deutsche mit Migrationsvorgeschichte
- weibliche Ausländer

91 Berg Fidel

Am 31.12.	Wohnberechtigte Bevölkerung im Stadtteil					
	Gesamt	davon				
		ohne Migrations- vor- geschichte	mit Migrationsvorgeschichte			
			Insgesamt	davon		
				Ausländer	persönlicher Migrationsvorgeschichte	vererbter Migrationsvorgeschichte
Anzahl						
2011	5 653	3 031	2 622	915	1 287	420
2012	5 690	2 977	2 713	1 052	1 239	422
2013	5 673	2 953	2 720	1 072	1 203	445
2014	5 640	2 946	2 694	1 079	1 180	435
2015	5 785	2 927	2 858	1 243	1 155	460
2016	5 901	2 918	2 983	1 440	1 104	439
2017	5 932	2 871	3 061	1 550	1 062	449
2018	5 921	2 939	2 982	1 480	1 050	452
2019	5 873	2 971	2 902	1 422	1 016	464
2020	5 799	2 967	2 832	1 371	986	475

Quelle: Stadt Münster

Stadtplanungsamt

Informationsmanagement und Statistikdienststelle

[Definitionen](#)

Wohnberechtigte Bevölkerung

Die Wohnberechtigte Bevölkerung wird durch die Auszählung aller gemeldeten Wohnsitze (Haupt- und Nebenwohnsitze) des Melderegisters der Stadt Münster abgebildet.

Ausländer

Als Ausländer gelten die Personen, die eine fremde 1. Staatsangehörigkeit besitzen, staatenlos sind oder deren Staatsangehörigkeit nicht geklärt ist.

Deutsche mit persönlicher Migrationsvorgeschichte

Hierzu gehören Heimatvertriebene, Aussiedler/Spätaussiedler und weitere Eingebürgerte.

Deutsche mit vererbter Migrationsvorgeschichte

Deutsche Kinder ohne persönliche, aber mit vererbter Migrationsvorgeschichte. Kinder, die mit Eltern aus dem definierten Personenkreis (Ausländer, Aussiedler/Spätaussiedler, Heimatvertriebene und weitere Eingebürgerte) im selben Haushalt leben, haben ebenfalls eine Migrationsvorgeschichte. Hierbei reicht es, wenn ein Elternteil eine Migrationsvorgeschichte hat.

[zurück zur Internetseite](#)

[Karte der Stadtteile](#)

[Nutzungsbedingungen](#)

Anteile der Haushaltgrößen 2020 im Stadtteil und in Münster

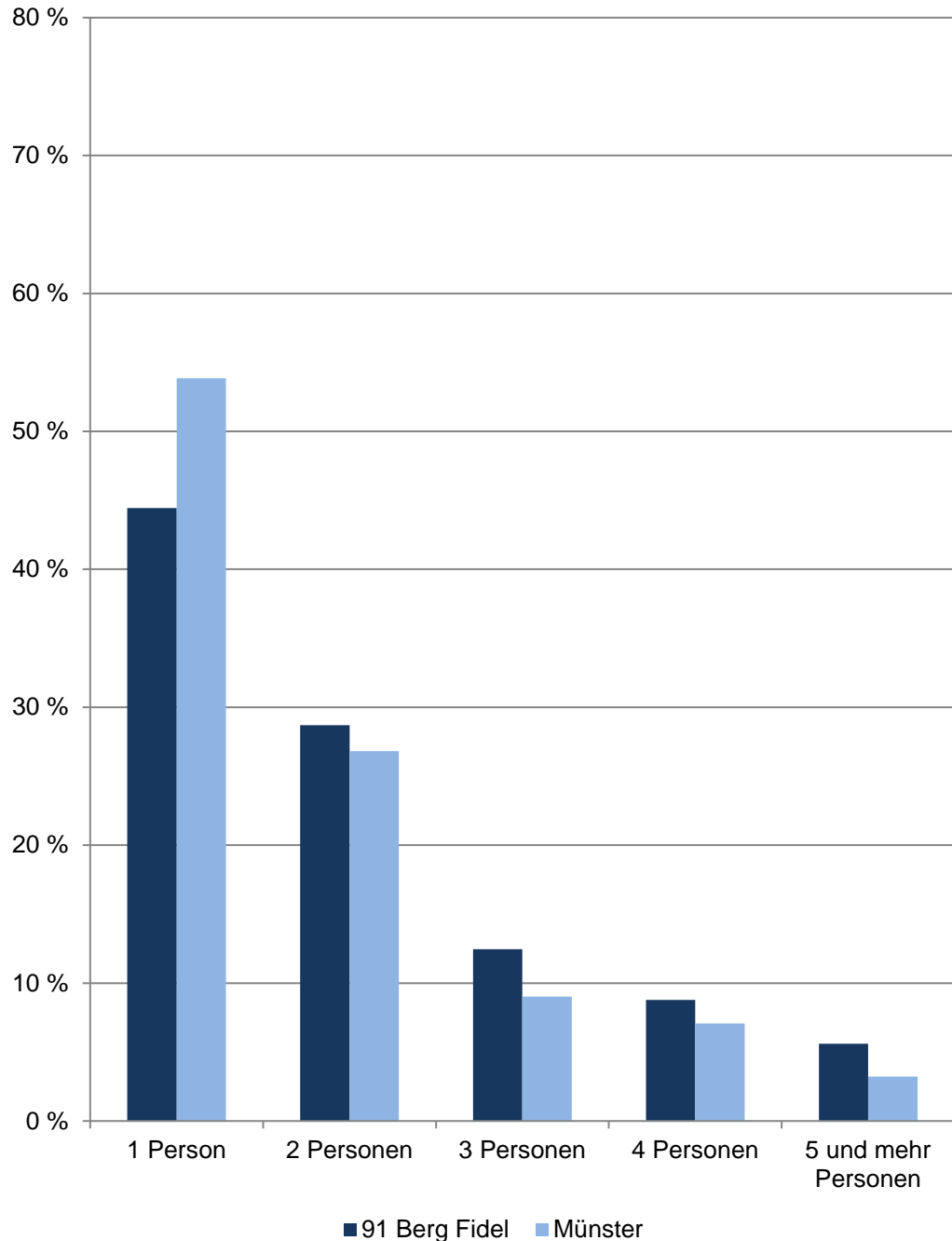

91 Berg Fidel

Am 31.12.	Haushalte der Wohnberechtigten Bevölkerung im Stadtteil					
	Gesamt	davon mit ... Person(en)				
		1	2	3	4	5 und mehr
	Anzahl					
2011	2 580	1 010	816	384	243	127
2012	2 583	993	843	377	227	143
2013	2 586	1 013	835	354	249	135
2014	2 616	1 061	826	361	245	123
2015	2 674	1 081	839	373	238	143
2016	2 714	1 127	823	362	251	151
2017	2 728	1 157	802	363	242	164
2018	2 754	1 195	783	363	250	163
2019	2 754	1 207	790	356	250	151
2020	2 745	1 220	788	342	241	154
	Anteil in %					
2020	100,0	44,4	28,7	12,5	8,8	5,6

Quelle: Stadt Münster

[Definitionen](#)

Stadtplanungsamt

Informationsmanagement und Statistikdienststelle

Wohnberechtigte Bevölkerung

Die Wohnberechtigte Bevölkerung wird durch die Auszählung aller gemeldeten Wohnsitze (Haupt- und Nebenwohnsitze) des Melderegisters der Stadt Münster abgebildet.

Haushalt

Der Begriff „Haushalt“ wird hier als „Personen, die aufgrund von Indizien, die aus dem Melderegister gewonnen wurden, zusammen wohnen und leben“ verstanden. Diese so zu Haushalten zusammengeführten Personen entsprechen dem Typ des Wohnhaushaltes. Gemeinsames Wirtschaften kann bei dieser Form der Bildung von Haushalten nicht unterstellt werden.

Bei der vorliegenden Betrachtung werden Personen ohne eigene Haushaltsführung („Personen in Anstalten“) von der Generierung ausgeschlossen.

[zurück zur Internetseite](#)

[Karte der Stadtteile](#)

[Nutzungsbedingungen](#)

Saldierte Bevölkerungsbewegungen im Stadtteil

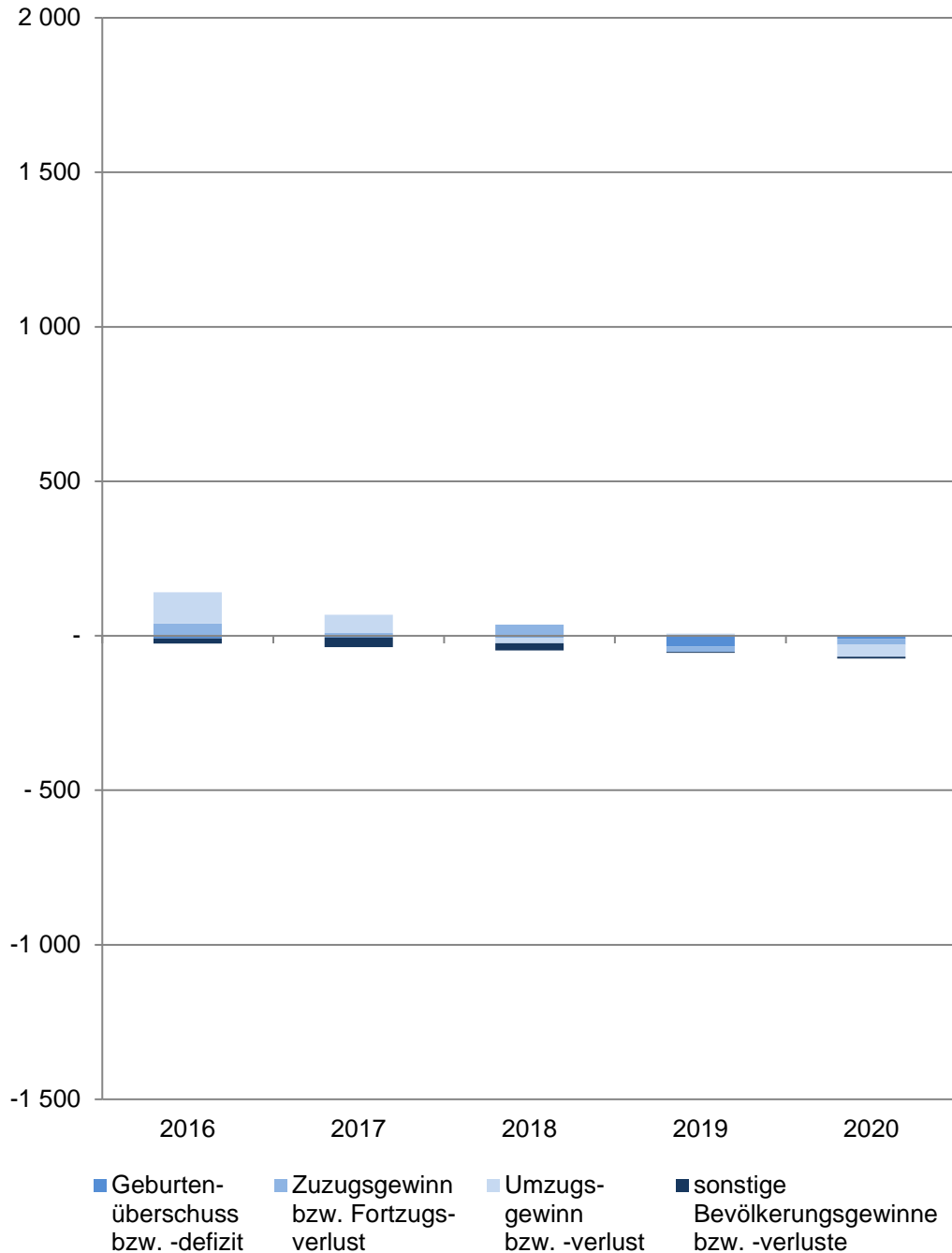

91 Berg Fidel

Im Jahr	Saldierte Bevölkerungsbewegungen der Wohnberechtigten Bevölkerung im Stadtteil				
	Gesamt	davon			
		Geburtenüberschuss bzw. -defizit	Zuzugsgewinn bzw. Fortzugsverlust	Umzugsgewinn bzw. -verlust	sonstige Bevölkerungsgewinne bzw. -verluste
2016	+ 116	- 9	+ 40	+ 101	- 16
2017	+ 31	- 6	+ 9	+ 59	- 31
2018	- 11	- 6	+ 36	- 18	- 23
2019	- 48	- 34	- 18	+ 7	- 3
2020	- 74	- 10	- 19	- 39	- 6

Quelle: Stadt Münster
Stadtplanungsamt
Informationsmanagement und Statistikdienststelle

[Definitionen](#)

Wohnberechtigte Bevölkerung

Ab 2011 wird die Wohnberechtigte Bevölkerung durch die Auszählung aller gemeldeten Wohnsitze (Haupt- und Nebenwohnsitze) des Melderegisters der Stadt Münster abgebildet.

Geburtenüberschuss bzw. -defizit

Geburten abzüglich der Sterbefälle

Zuzugsgewinn bzw. Fortzugsverlust

Wanderungen über die Stadtgrenze; Zuzüge abzüglich Fortzüge

Umzugsgewinn bzw. -verlust

Wanderungen innerhalb der Stadtgrenze; Binnenzuzüge abzüglich Binnenfortzüge

sonstige Bevölkerungsgewinne bzw. -verluste

Beispielsweise: Abmeldungen von Amts wegen, Gründung einer weiteren Wohnung in Münster

[zurück zur Internetseite](#)

[Karte der Stadtteile](#)

[Nutzungsbedingungen](#)

Wanderungssalden nach Altersgruppen im Stadtteil

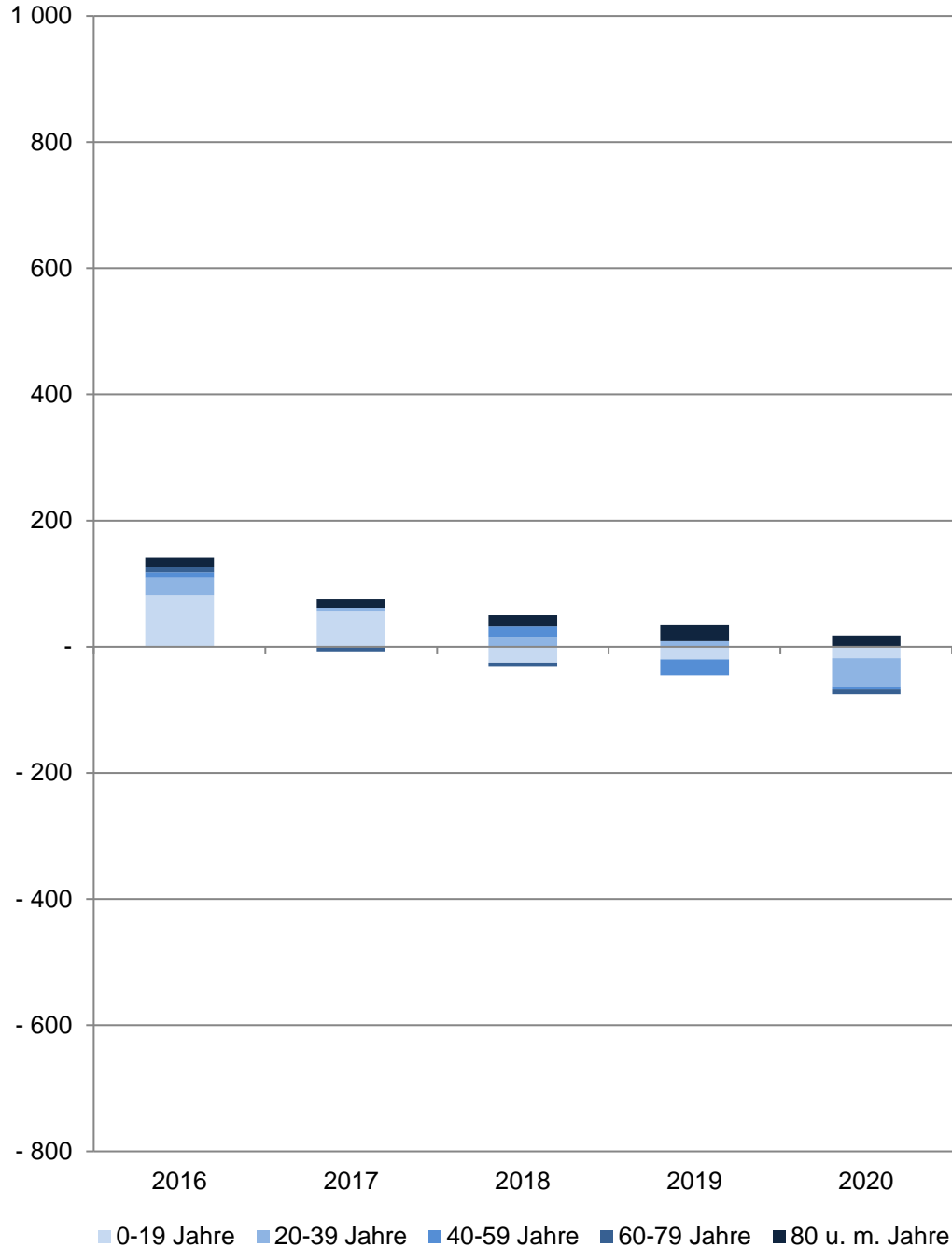

91 Berg Fidel

Im Jahr	Wanderungssaldo der Wohnberechtigten Bevölkerung im Stadtteil					
	Gesamt	Im Alter von ... Jahren				
		0 - 19	20 - 39	40 - 59	60 - 79	80 und mehr
Anzahl						
2016	+ 141	+ 81	+ 29	+ 8	+ 9	+ 14
2017	+ 68	+ 56	+ 6	- 1	- 6	+ 13
2018	+ 18	- 25	+ 16	+ 16	- 7	+ 18
2019	- 11	- 20	+ 9	- 25	-	+ 25
2020	- 58	- 18	- 45	- 4	- 9	+ 18

Quelle: Stadt Münster

[Definitionen](#)

Stadtplanungsamt

Informationsmanagement und Statistikdienststelle

Wohnberechtigte Bevölkerung

Ab 2011 wird die Wohnberechtigte Bevölkerung durch die Auszählung aller gemeldeten Wohnsitze (Haupt- und Nebenwohnsitze) des Melderegisters der Stadt Münster abgebildet.

Wanderungen

Zu den Wanderungen zählen: Zu- und Fortzüge über die Stadtgrenze sowie Umzüge innerhalb des Stadtgebietes.

Wanderungssaldo = (Zuzüge + Binnenzuzüge) - (Fortzüge + Binnenfortzüge)

[zurück zur Internetseite](#)

[Karte der Stadtteile](#)

[Nutzungsbedingungen](#)

Bevölkerungsindikatoren 2020 für Münster und für den Stadtteil Alter

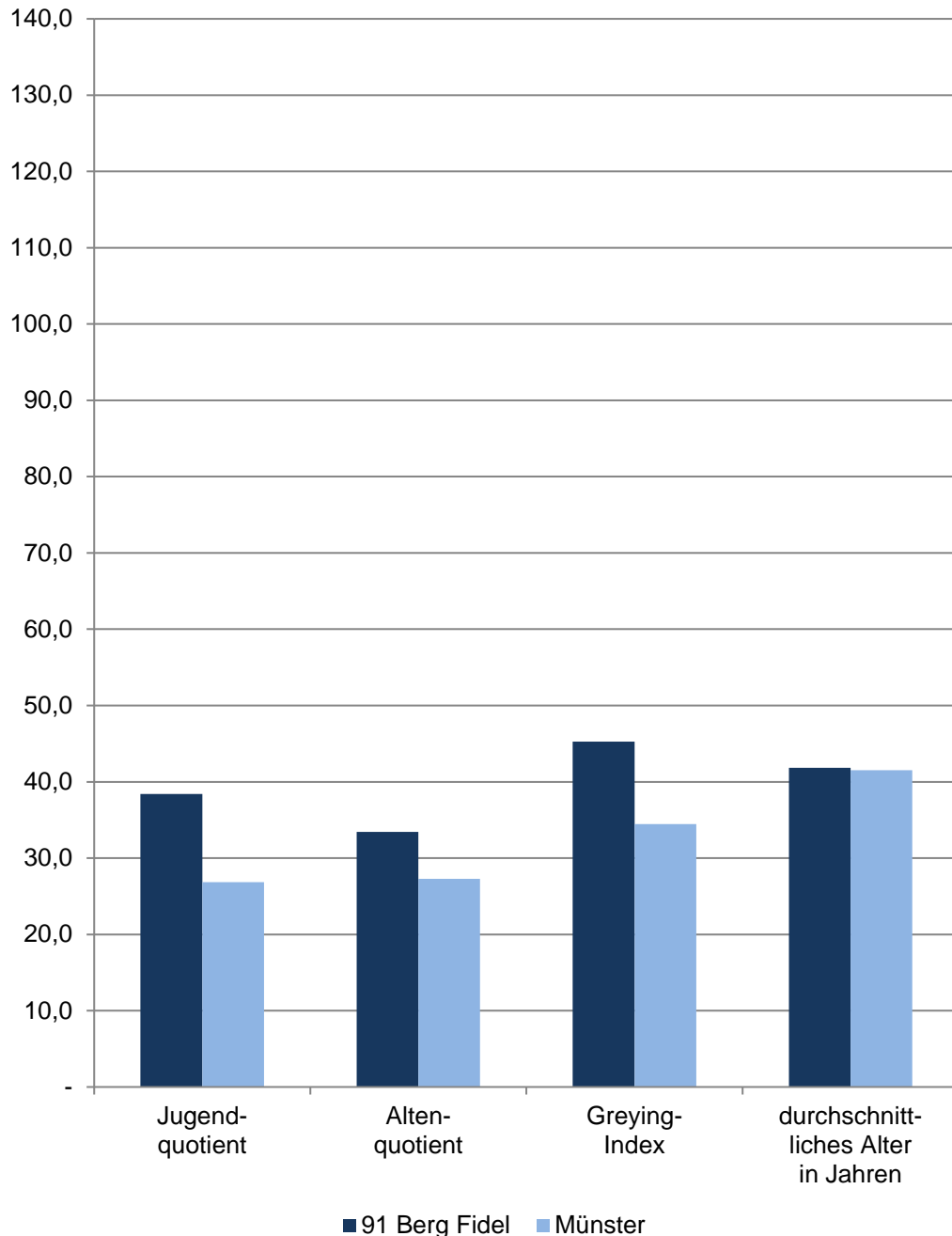

91 Berg Fidel

Am 31.12.	Indikatoren der Wohnberechtigten Bevölkerung im Stadtteil - Alter -				
	Jugend- quotient	Alten- quotient	Billeter J	Greying- Index	durchschnitt- liches Alter in Jahren
2016	39,41	32,33	-0,46	38,68	41,32
2017	40,72	32,57	-0,44	41,15	41,10
2018	39,86	32,66	-0,47	42,58	41,31
2019	38,33	32,60	-0,49	45,29	41,60
2020	38,40	33,42	-0,50	45,28	41,82
	männlich				
2016	41,40	26,18	-0,34	28,81	39,35
2017	43,02	25,93	-0,33	29,03	39,10
2018	42,00	25,78	-0,36	28,33	39,19
2019	39,50	25,77	-0,38	32,01	39,48
2020	39,90	26,39	-0,39	32,30	39,66
	weiblich				
2016	37,42	38,47	-0,57	46,84	43,19
2017	38,40	39,28	-0,56	51,54	43,03
2018	37,66	39,73	-0,58	55,15	43,37
2019	37,10	39,78	-0,61	57,01	43,69
2020	36,82	40,84	-0,63	56,70	43,94

Quelle: Stadt Münster

[Definitionen](#)

Jugendquotient

Anzahl der Wohnberechtigten Bevölkerung im Alter von 0 - 19 Jahren dividiert durch die Anzahl der Wohnberechtigten Bevölkerung im Alter von 20 - 64 Jahren multipliziert mit 100.

Altenquotient

Anzahl der Wohnberechtigten Bevölkerung im Alter von 65 und mehr Jahren dividiert durch die Anzahl der Wohnberechtigten Bevölkerung im Alter von 20 - 64 Jahren multipliziert mit 100.

Billeter J

Differenz der Wohnberechtigten Bevölkerung im Alter von 0 -14 Jahren abzüglich der Anzahl der Wohnberechtigten Bevölkerung im Alter von 50 und mehr Jahren dividiert durch die Anzahl der Wohnberechtigten Bevölkerung im Alter von 15 - 49 Jahren.

Greying-Index

Anzahl der Wohnberechtigten Bevölkerung im Alter von 80 und mehr Jahren dividiert durch die Anzahl der Wohnberechtigten Bevölkerung im Alter von 60 - 79 Jahren multipliziert mit 100.

Durchschnittliches Alter in Jahren

Das durchschnittliche Alter der Wohnberechtigten Bevölkerung errechnet sich wie folgt:

$$((\text{Altersjahrgang} + 0,5) * \text{Anzahl der Personen des Jahrgangs}) / \text{alle Personen}$$

[zurück zur Internetseite](#)

[Karte der Stadtteile](#)

[Nutzungsbedingungen](#)

Bevölkerungsindikatoren 2020 für Münster und für den Stadtteil Dichte

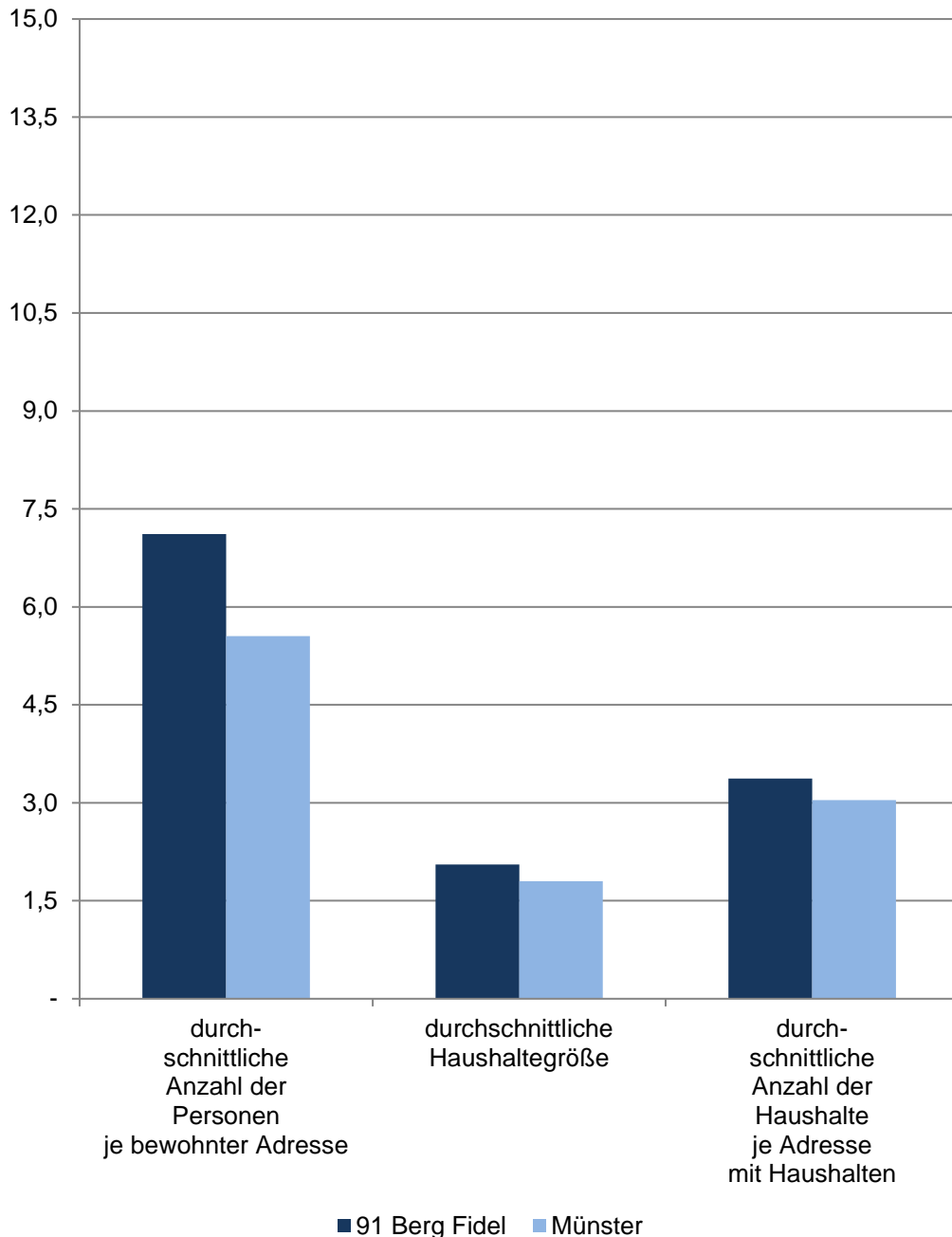

91 Berg Fidel

Am 31.12.	Indikatoren der Wohnberechtigten Bevölkerung im Stadtteil - Dichte -				
	durchschnittliche Anzahl der Personen je ha	durchschnittliche Anzahl der Personen je km ²	durchschnittliche Anzahl der Personen je bewohnter Adresse	durchschnittliche Haushaltegröße	durchschnittliche Anzahl der Haushalte je Adresse mit Haushalten
	Personen				Haushalte
2016	12,34	1 233,57	7,30	2,11	3,36
2017	12,41	1 240,77	7,39	2,11	3,40
2018	12,38	1 238,47	7,26	2,09	3,38
2019	12,28	1 228,43	7,21	2,07	3,38
2020	12,13	1 212,96	7,12	2,05	3,37
Indikatoren der männlichen Wohnberechtigten Bevölkerung - Dichte					
2016	6,01	600,80	3,56	x	x
2017	6,08	607,84	3,62	x	x
2018	6,10	609,93	3,57	x	x
2019	6,09	609,09	3,57	x	x
2020	6,02	602,40	3,53	x	x
Indikatoren der weiblichen Wohnberechtigten Bevölkerung - Dichte					
2016	6,33	632,78	3,75	x	x
2017	6,33	632,94	3,77	x	x
2018	6,29	628,54	3,68	x	x
2019	6,19	619,34	3,63	x	x
2020	6,11	610,56	3,58	x	x

Quelle: Stadt Münster

[Definitionen](#)

Wohnberechtigte Bevölkerung

Ab 2011 wird die Wohnberechtigte Bevölkerung durch die Auszählung aller gemeldeten Wohnsitze (Haupt- und Nebenwohnsitze) des Melderegisters der Stadt Münster abgebildet.

bewohnte Adresse

Straße mit Hausnummer und ggf. mit Hausnummernzusatz, an der Personen gemeldet sind.

Adresse mit Haushalten

Straße mit Hausnr. und ggf. mit Hausnummernzusatz, an der Haushalte generiert wurden.

Haushalte

Der Begriff „Haushalt“ wird hier als „Personen, die aufgrund von Indizien, die aus dem Melderegister gewonnen wurden, zusammen wohnen und leben“ verstanden. Diese so zu Haushalten zusammengeführten Personen entsprechen dem Typ des Wohnhaushaltes. Gemeinsames Wirtschaften kann bei dieser Form der Bildung von Haushalten nicht unterstellt werden.

Bei der vorliegenden Betrachtung werden Personen ohne eigene Haushaltsführung („Personen in Anstalten“) von der Generierung ausgeschlossen.

[zurück zur Internetseite](#)

[Karte der Stadtteile](#)

[Nutzungsbedingungen](#)

Bevölkerungsindikatoren 2020 für Münster und für den Stadtteil Erwerbstätigkeit

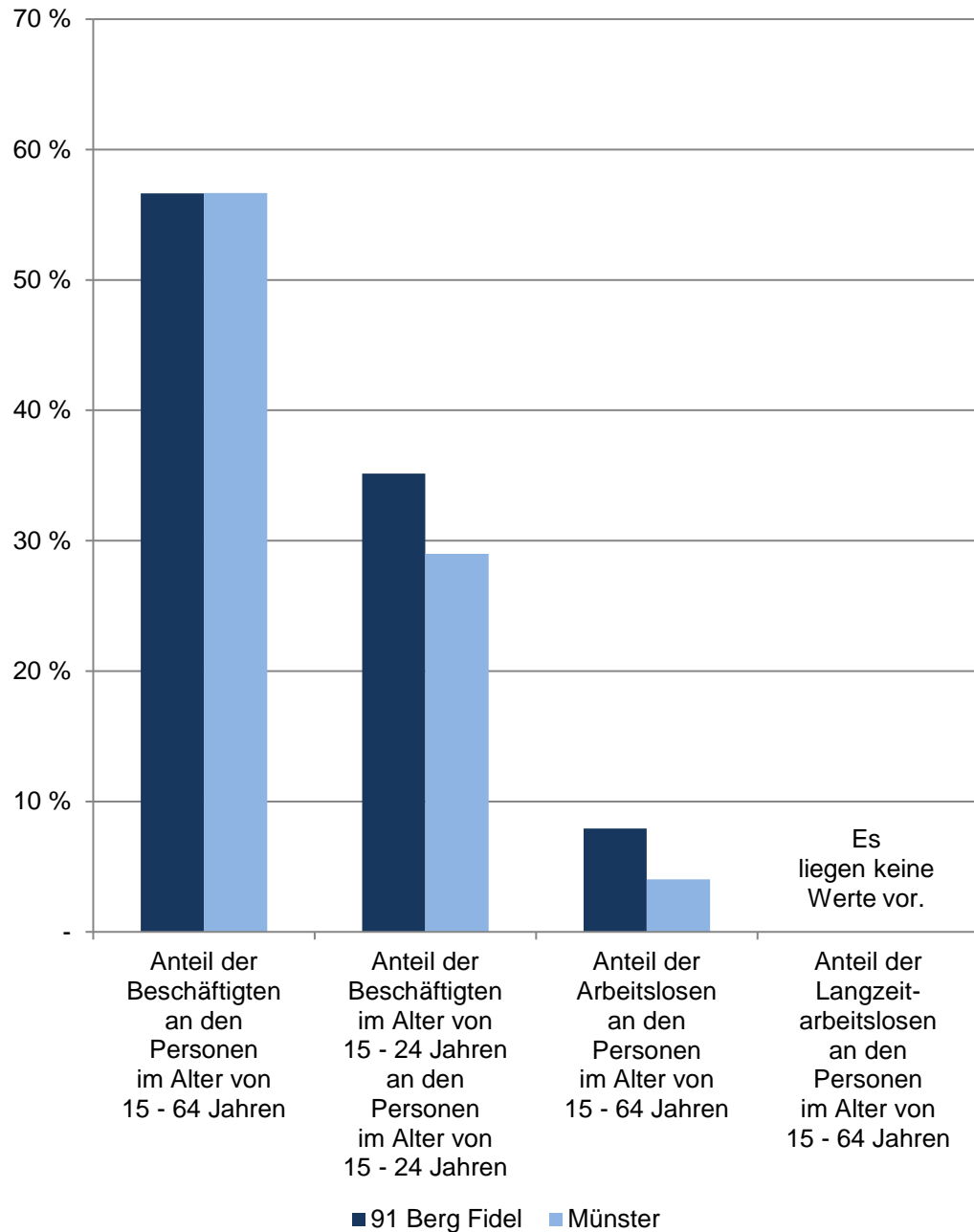

91 Berg Fidel

De- zem- ber	Indikatoren der Wohnberechtigten Bevölkerung im Stadtteil - Erwerbstätigkeit -				
	Anteil der sozialversicherungspflichtig Beschäftigten an den Personen im Alter von 15 - 64 Jahren	Anteil der sozialvers. Beschäftigten im Alter von 15 - 24 Jahren an den Personen im Alter von 15 - 64 Jahren	Verhältnis der sozialversicherungspflichtig Beschäftigten zu den Arbeitslosen	Anteil der Arbeitslosen an den Personen im Alter von 15 - 64 Jahren	Anteil der Langzeitarbeitslosen an den Personen im Alter von 15 - 64 Jahren
	in %			in %	
2016	53,89	33,03	6,03	8,94	4,71
2017	53,56	34,55	5,81	9,22	4,70
2018	55,37	34,27	7,04	7,87	.
2019	56,32	36,64	6,85	8,22	.
2020	56,65	35,14	7,14	7,93	.
Indikatoren der männlichen Wohnberechtigten Bevölkerung - Erwerbstätigkeit					
2016	57,16	x	5,53	10,34	x
2017	55,60	x	5,35	10,40	x
2018	57,59	x	6,35	9,07	x
2019	58,06	x	6,31	9,19	x
2020	58,17	x	6,53	8,90	x
Indikatoren der weiblichen Wohnberechtigten Bevölkerung - Erwerbstätigkeit					
2016	50,63	x	6,71	7,54	x
2017	51,50	x	6,41	8,03	x
2018	53,07	x	8,02	6,62	x
2019	54,49	x	7,57	7,20	x
2020	55,04	x	7,97	6,91	x

Quellen:

Stadt Münster - Stadtplanungsamt; Statistik der Bundesagentur für Arbeit

[Definitionen](#)

Wohnberechtigte Bevölkerung

Ab 2011 wird die Wohnberechtigte Bevölkerung durch die Auszählung aller gemeldeten Wohnsitze (Haupt- und Nebenwohnsitze) des Melderegisters der Stadt Münster abgebildet. Stichtag: 31.12.

Sozialversicherungspflichtig Beschäftigte, Arbeitslose, Langzeitarbeitslose [Bundesagentur für Arbeit](#)

Verhältnis der sozialversicherungspflichtig Beschäftigten zu den Arbeitslosen

Rechnerisches Verhältnis; Formel: Anzahl der sozialversicherungspflichtig Beschäftigten zu der Anzahl der Arbeitslosen.

Je näher das Ergebnis an 1 ist, desto ausgewogener ist das rechnerische Verhältnis der sozialversicherungspflichtig Beschäftigten zu den Arbeitslosen.

[zurück zur Internetseite](#)

[Karte der Stadtteile](#)

[Nutzungsbedingungen](#)

Bevölkerungsindikatoren 2020 für Münster und für den Stadtteil Geschlechterverhältnisse

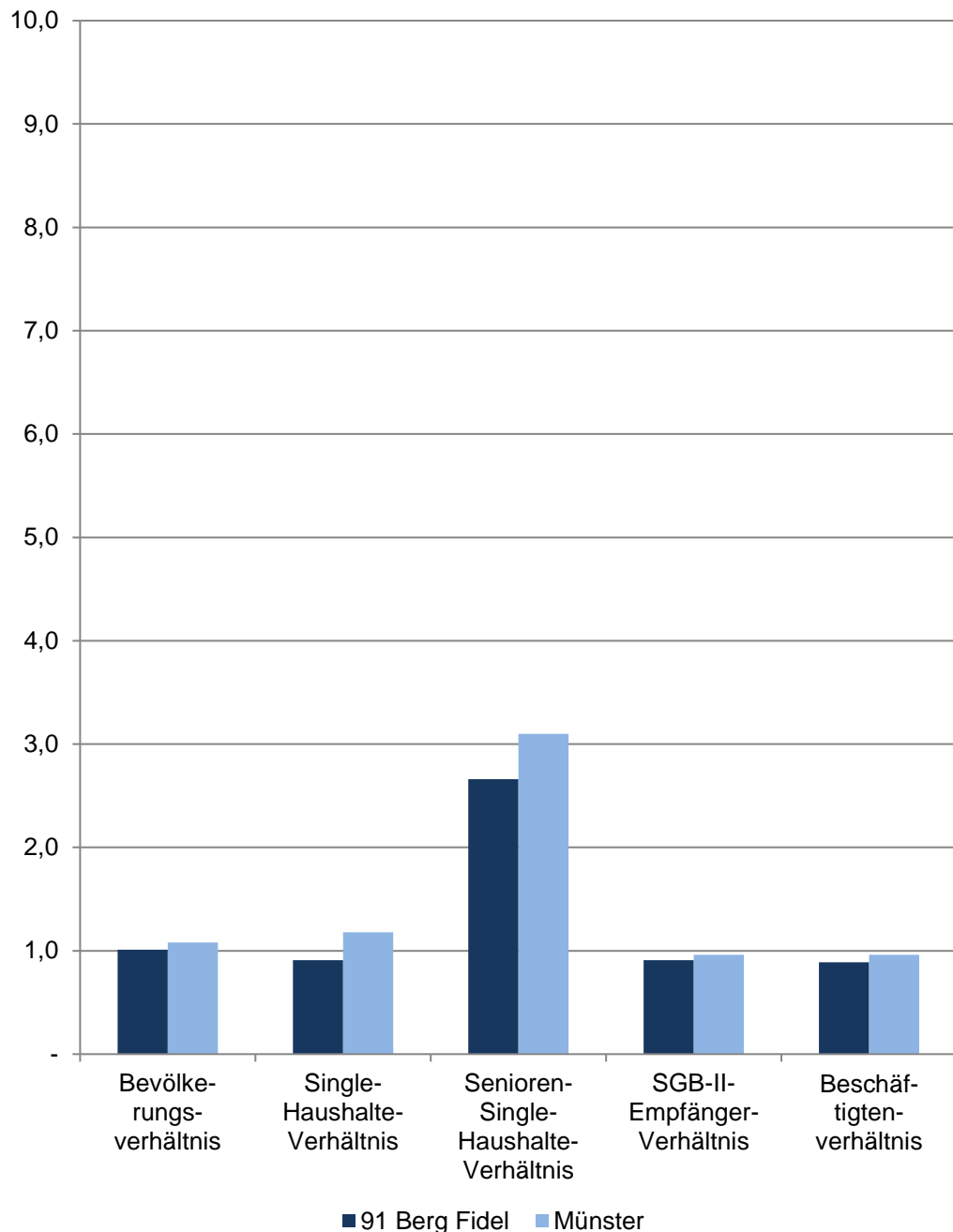

91 Berg Fidel

Im Dezember	Indikatoren der Wohnberechtigten Bevölkerung im Stadtteil - Geschlechterverhältnisse -				
	Bevölkerungsverhältnis	Single-Haushalte-Verhältnis	Senioren-Single-Haushalte-Verhältnis	SGB-II-Empfänger-Verhältnis	Beschäftigtenverhältnis
2016	1,05	0,99	2,88	0,97	0,89
2017	1,04	0,98	3,10	0,92	0,91
2018	1,03	0,92	3,29	0,92	0,89
2019	1,02	0,92	3,08	0,90	0,90
2020	1,01	0,91	2,66	0,91	0,89

Quellen:

Bevölkerung: Stadt Münster - Stadtplanungsamt

Haushalte: Stadt Münster - Stadtplanungsamt

SGB-II-Empfänger: Statistik der Bundesagentur für Arbeit

Sozialversicherungspflichtig Beschäftigte: Statistik der Bundesagentur für Arbeit

[Definitionen](#)

Geschlechterverhältnis

Rechnerisches Verhältnis; Formel: Anzahl der weiblichen Personen dividiert durch die Anzahl der männlichen Personen.

Ist das Ergebnis...

... kleiner als 1, überwiegen die männlichen Personen.

... genau 1, ist das Verhältnis ausgewogen.

... größer als 1, überwiegen die weiblichen Personen.

Je näher das Ergebnis an 1 ist, desto ausgewogener ist das rechnerische Geschlechterverhältnis.

Bevölkerungsverhältnis

Anzahl der weiblichen Wohnberechtigten Bevölkerung dividiert durch die Anzahl der männlichen Wohnberechtigten Bevölkerung am 31.12.

Single-Haushalte-Verhältnis

Anzahl der weiblichen 1-Personen Haushalte der Wohnberechtigten Bevölkerung dividiert durch die Anzahl der männlichen 1-Personen-Haushalte der Wohnberechtigten Bevölkerung

Senioren-Single-Haushalte-Verhältnis

Anzahl der weiblichen 1-Personen Haushalte der Wohnberechtigten Bevölkerung im Alter von 75 und mehr Jahren dividiert durch die Anzahl der männlichen 1-Personen-Haushalte der Wohnberechtigten Bevölkerung im Alter von 75 und mehr Jahren am 31.12.

SGB-II-Empfängerverhältnis

Anzahl der weiblichen SGB-II-Empfänger dividiert durch die Anzahl der männlichen SGB-II-Empfänger am 15.12.

Beschäftigtenverhältnis

Anzahl der weiblichen sozialversicherungspflichtig Beschäftigten am Wohnort Münster dividiert durch die Anzahl der männlichen sozialversicherungspflichtig Beschäftigten am Wohnort Münster am 31.12.

[zurück zur Internetseite](#)

[Karte der Stadtteile](#)

[Nutzungsbedingungen](#)

Bevölkerungsindikatoren 2020 für Münster und für den Stadtteil Haushalte

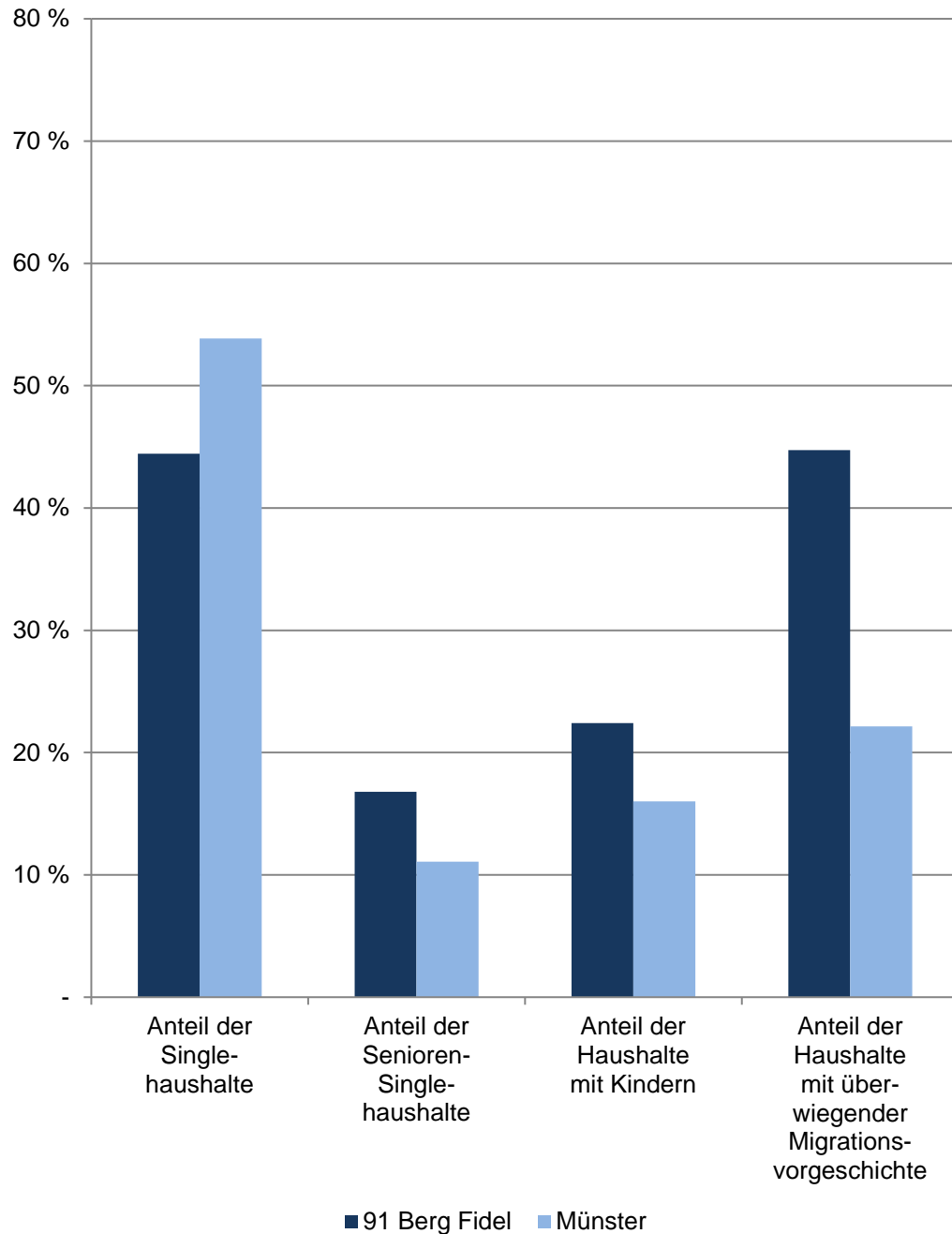

91 Berg Fidel

Am 31.12.	Indikatoren der Wohnberechtigten Bevölkerung im Stadtteil - Haushalte -				
	Anteil der Single- haushalte	Anteil der Senioren- Single- haushalte	Anteil der Haushalte mit Kindern	Anteil der Haus- halte mit über- wiegender Migrations- vorgeschichte	durch- schnittliche Haushalte- größe
	in %				Personen
2016	41,53	17,92	23,91	46,39	2,11
2017	42,41	17,37	23,86	46,74	2,11
2018	43,39	17,57	23,28	46,04	2,09
2019	43,83	16,90	22,84	45,53	2,07
2020	44,44	16,80	22,40	44,74	2,05

Quelle: Stadt Münster

Stadtplanungsamt

Informationsmanagement und Statistikdienststelle

[Definitionen](#)

Wohnberechtigte Bevölkerung

Ab 2011 wird die Wohnberechtigte Bevölkerung durch die Auszählung aller gemeldeten Wohnsitze (Haupt- und Nebenwohnsitze) des Melderegisters der Stadt Münster abgebildet.

Haushalte

Der Begriff "Haushalt" wird hier als "Personen, die aufgrund von Indizien, die aus dem Melderegister gewonnen wurden, zusammen wohnen und leben" verstanden. Diese so zu Haushalten zusammengeführten Personen entsprechen dem Typ des Wohnhaushaltes. Gemeinsames Wirtschaften kann bei dieser Form der Bildung von Haushalten nicht unterstellt werden.

Bei der vorliegenden Betrachtung werden Personen ohne eigene Haushalteführung ("Personen in Anstalten") von der Generierung ausgeschlossen.

Anteil der Singlehaushalte

Anteil der 1-Personen-Haushalte an allen Haushalten

Anteil der Senioren-Single-Haushalte

Anteil der 1-Personen-Haushalte im Alter von 75 und mehr Jahren an allen Singlehaushalten

Anteil der Haushalte mit Kindern

Anteil der Haushalte, in denen minderjährige Kinder leben, an allen Haushalten

Anteil der Haushalte mit überwiegender Migrationsvorgeschichte

Anteil der Haushalte, bei denen mindestens 50 % der Haushaltemitglieder eine Migrationsvorgeschichte haben, an allen Haushalten

durchschnittliche Haushaltegröße

Anzahl der Personen, die durchschnittlich einen Haushalt bilden

[zurück zur Internetseite](#)

[Karte der Stadtteile](#)

[Nutzungsbedingungen](#)

Bevölkerungsindikatoren 2020 für Münster und für den Stadtteil Migration

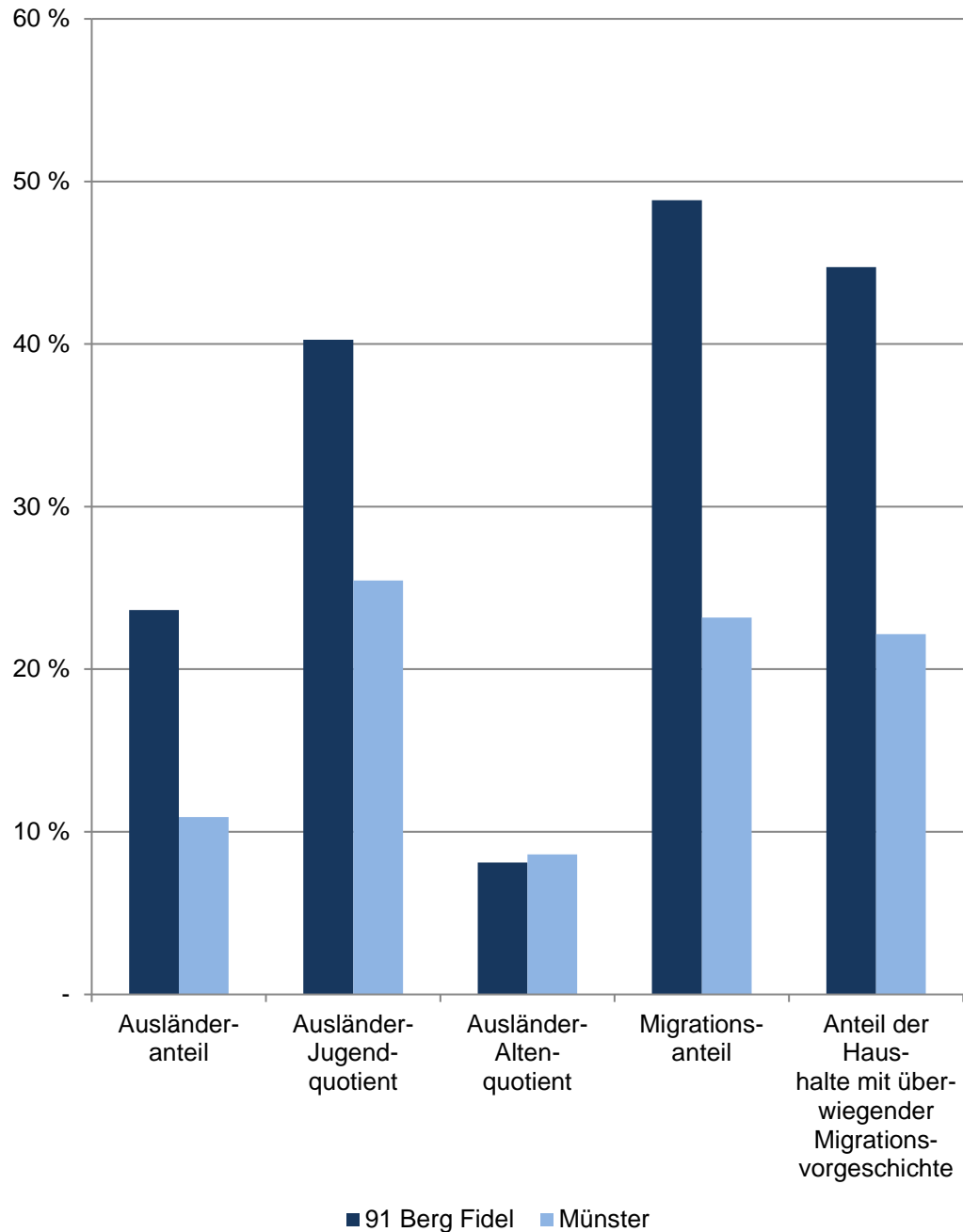

91 Berg Fidel

Am 31.12.	Indikatoren der Wohnberechtigten Bevölkerung im Stadtteil - Migration -				
	Ausländer- anteil	Ausländer- Jugend- quotient	Ausländer- Alten- quotient	Migrations- anteil	Anteil der Haus- halte mit über- wiegender Migrations- vorgeschichte
	in %				
2016	24,40	50,27	7,10	50,55	46,39
2017	26,13	53,25	6,71	51,60	46,74
2018	25,00	47,39	7,10	50,36	46,04
2019	24,21	42,08	7,14	49,41	45,53
2020	23,64	40,26	8,12	48,84	44,74
	Indikatoren der männlichen Wohnberechtigten Bevölkerung im Stadtteil - Migration -				
2016	24,95	50,88	7,05	50,90	x
2017	27,39	56,35	6,76	52,65	x
2018	26,61	49,40	7,06	51,68	x
2019	25,89	42,86	6,75	50,62	x
2020	25,24	41,10	7,57	49,58	x
	Indikatoren der weiblichen Wohnberechtigten Bevölkerung im Stadtteil - Migration -				
2016	23,89	49,67	7,16	50,21	x
2017	24,92	50,10	6,65	50,59	x
2018	23,43	45,24	7,14	49,08	x
2019	22,56	41,20	7,57	48,23	x
2020	22,06	39,31	8,74	48,10	x

Quelle: Stadt Münster

Stadtplanungsamt

Informationsmanagement und Statistikdienststelle

[Definitionen](#)

Wohnberechtigte Bevölkerung

Ab 2011 wird die Wohnberechtigte Bevölkerung durch die Auszählung aller gemeldeten Wohnsitze (Haupt- und Nebenwohnsitze) des Melderegisters der Stadt Münster abgebildet.

[zurück zur Internetseite](#)

[Karte der Stadtteile](#)

[Nutzungsbedingungen](#)

Bevölkerungsindikatoren 2020 für Münster und für den Stadtteil Soziales

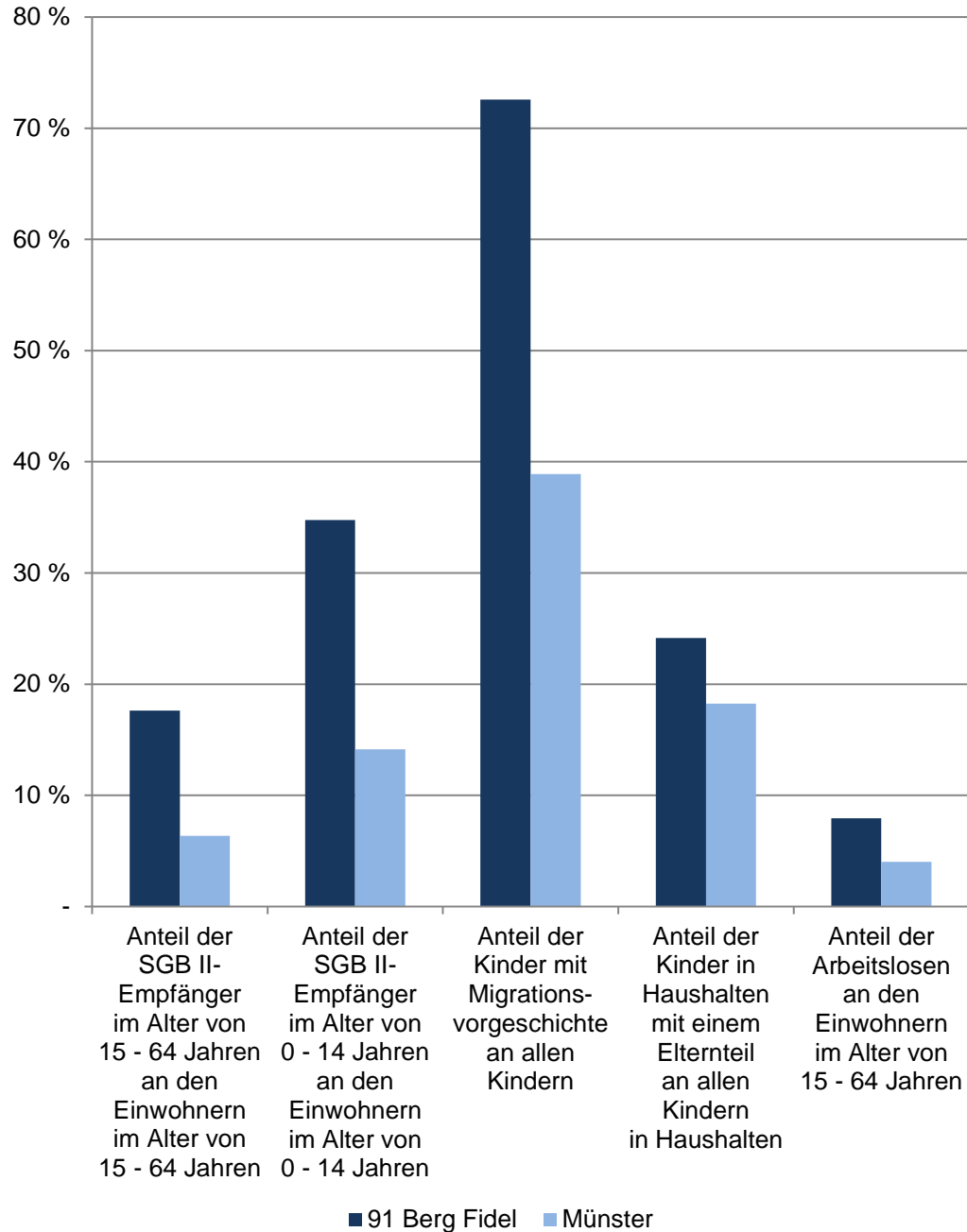

91 Berg Fidel

Im Dezember	Indikatoren der Wohnberechtigten Bevölkerung im Stadtteil - Soziales -				
	Anteil der SGB II-Empfänger im Alter von 15 - 64 Jahren an den Einwohnern im Alter von 15 - 64 Jahren	Anteil der SGB II-Empfänger im Alter von 0 - 14 Jahren an den Einwohnern im Alter von 0 - 14 Jahren	Anteil der Kinder mit Migrationsvorgeschichte an allen Kindern	Anteil der Kinder in Haushalten mit einem Elternteil an allen Kindern in Haushalten	Anteil der Arbeitslosen an den Einwohnern im Alter von 15 - 64 Jahren
	in %				
2016	19,38	33,93	73,39	25,79	8,94
2017	20,79	36,40	76,63	25,10	9,22
2018	19,54	36,72	74,10	22,69	7,87
2019	17,97	36,74	73,15	21,55	8,22
2020	17,63	34,76	72,58	24,15	7,93
	Indikatoren der männlichen Wohnberechtigten Bevölkerung im Stadtteil - Soziales -				
2016	18,77	35,25	72,88	x	10,34
2017	20,54	38,52	76,86	x	10,40
2018	19,44	37,85	74,27	x	9,07
2019	17,41	39,85	73,93	x	9,19
2020	17,33	36,38	73,19	x	8,90
	Indikatoren der weiblichen Wohnberechtigten Bevölkerung im Stadtteil - Soziales -				
2016	19,99	32,41	73,95	x	7,54
2017	21,04	33,95	76,36	x	8,03
2018	19,64	35,44	73,90	x	6,62
2019	18,56	33,11	72,24	x	7,20
2020	17,94	32,89	71,88	x	6,91

Quellen:

Bevölkerung, Migration, Haushalte: Stadt Münster - Stadtplanungsamt
SGB-II-Empfänger, Arbeitslose: Statistik der Bundesagentur für Arbeit

[Definitionen](#)

Wohnberechtigte Bevölkerung

Ab 2011 wird die Wohnberechtigte Bevölkerung durch die Auszählung aller gemeldeten Wohnsitze (Haupt- und Nebenwohnsitze) des Melderegisters der Stadt Münster abgebildet.
Stichtag: 31.12.

Bevölkerungsindikatoren 2020 für Münster und für den Stadtteil Anteil der Volljährigen, die ... Jahr(e) an der Adresse wohnen

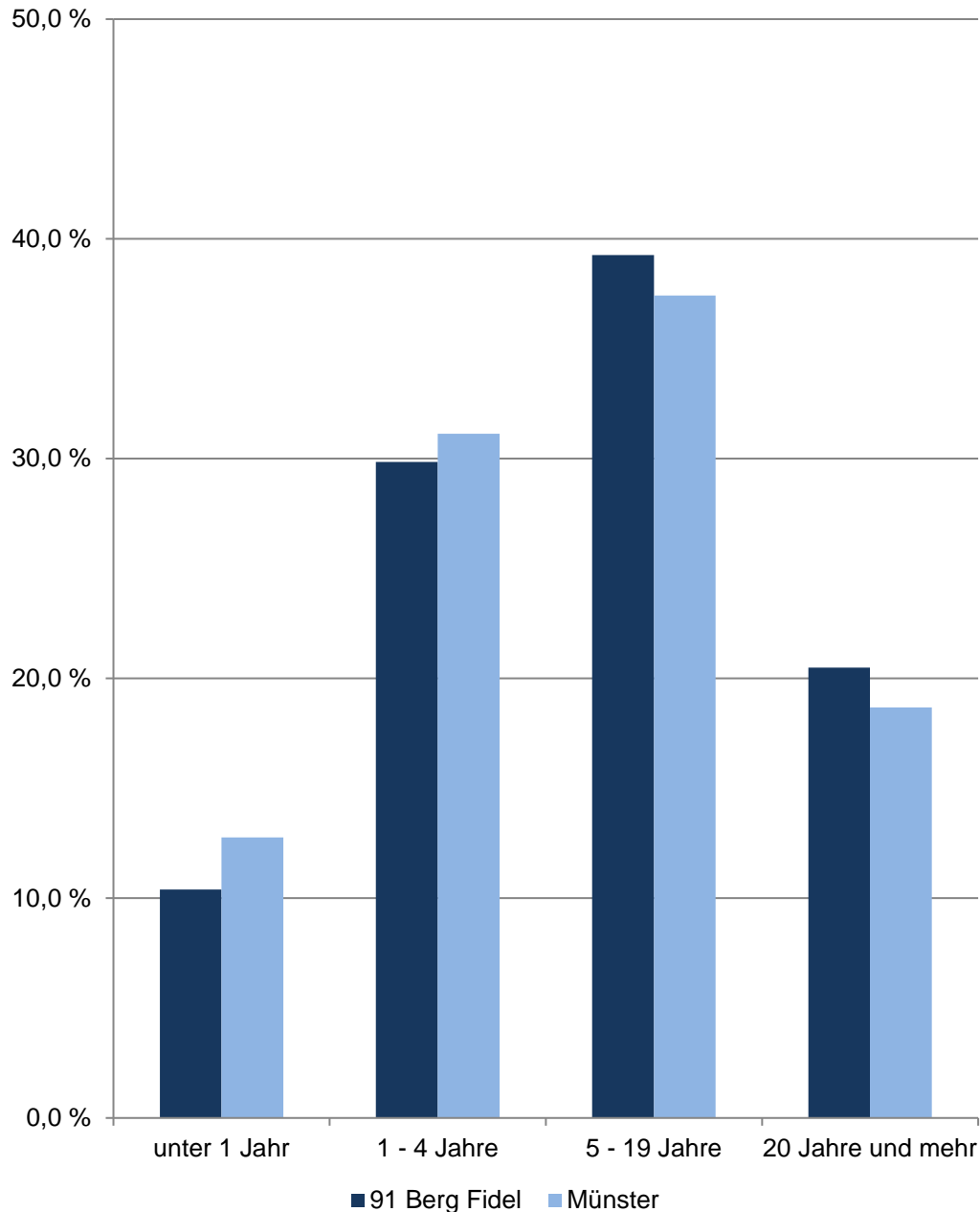

91 Berg Fidel

Am 31.12.	Indikatoren der Wohnberechtigten Bevölkerung im Alter von 18 und mehr Jahren an der Adresse im Stadtteil - Wohndauer -				
	durch- schnittliche Wohndauer	Anteil derer, die ... Jahr(e) an der Adresse wohnen			
		unter 1	1 - 4	5 - 19	20 und mehr
	Jahre	in %			
2016	14,39	11,92	26,73	36,58	24,77
2017	14,42	10,84	26,65	37,55	24,96
2018	14,54	11,52	25,67	37,94	24,87
2019	14,40	12,43	25,81	37,21	24,55
2020	12,80	10,40	29,85	39,27	20,49
	Indikatoren der männlichen Wohnberechtigten Bevölkerung - Wohndauer				
2016	13,81	12,21	28,76	35,06	23,97
2017	13,75	11,25	28,77	36,06	23,92
2018	13,78	12,75	26,78	36,79	23,69
2019	13,64	13,32	27,55	35,87	23,26
2020	12,09	10,35	31,60	39,03	19,03
	Indikatoren der weiblichen Wohnberechtigten Bevölkerung - Wohndauer				
2016	14,93	11,65	24,89	37,96	25,50
2017	15,04	10,46	24,69	38,93	25,92
2018	15,25	10,38	24,65	39,01	25,96
2019	15,12	11,58	24,16	38,48	25,78
2020	13,50	10,45	28,13	39,50	21,93

Quelle: Stadt Münster
Stadtplanungsamt
Informationsmanagement und Statistikdienststelle

[Definitionen](#)

Wohnberechtigte Bevölkerung

Ab 2011 wird die Wohnberechtigte Bevölkerung durch die Auszählung aller gemeldeten Wohnsitze (Haupt- und Nebenwohnsitze) des Melderegisters der Stadt Münster abgebildet.

[zurück zur Internetseite](#)

[Karte der Stadtteile](#)

[Nutzungsbedingungen](#)

Arbeitslose im Stadtteil

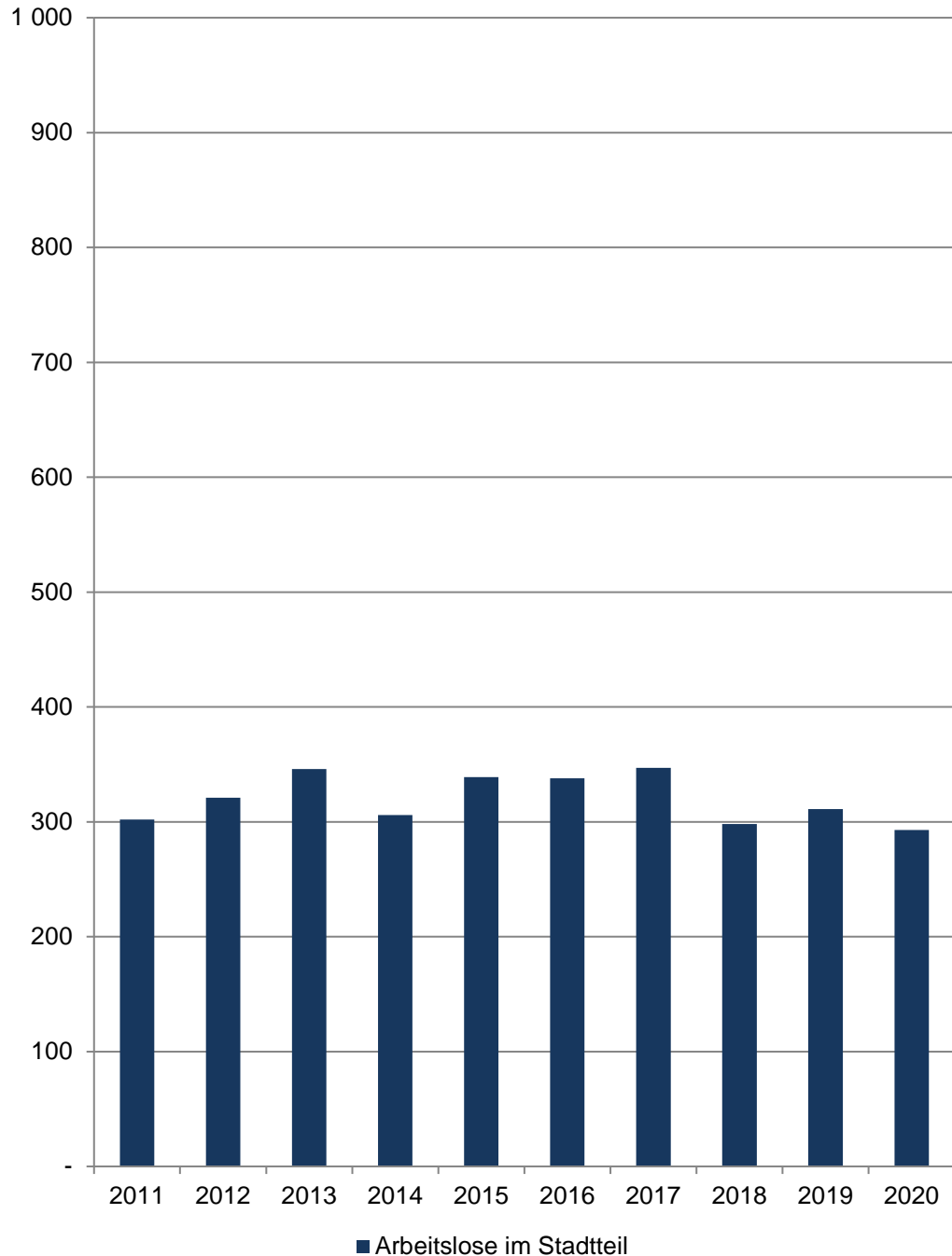

91 Berg Fidel

Am 15.12.	Arbeitslose im Stadtteil				
	Insgesamt	davon			
		männlich		weiblich	
	Anzahl	in %	Anzahl	in %	
2011	302	173	57,3	129	42,7
2012	321	182	56,7	139	43,3
2013	346	177	51,2	169	48,8
2014	306	164	53,6	142	46,4
2015	339	191	56,3	148	43,7
2016	338	195	57,7	143	42,3
2017	347	197	56,8	150	43,2
2018	298	175	58,7	123	41,3
2019	311	178	57,2	133	42,8
2020	293	169	57,7	124	42,3

Quelle: Statistik der Bundesagentur für Arbeit

[Definitionen](#)

Arbeitslose

Personen, die ...

- ... vorübergehend nicht in einem Beschäftigungsverhältnis stehen oder nur eine weniger als 15 Stunden wöchentlich umfassende Beschäftigung ausüben,
- ... eine versicherungspflichtige, mindestens 15 Stunden wöchentlich umfassende Beschäftigung suchen,
- ... den Vermittlungsbemühungen der Agentur für Arbeit oder des Jobcenters zur Verfügung stehen, also arbeitsfähig und -bereit sind,
- ... in der Bundesrepublik Deutschland wohnen,
- ... nicht jünger als 15 Jahre sind und die Altersgrenze für den Renteneintritt noch nicht erreicht haben, und
- ... sich persönlich bei einer Agentur für Arbeit oder einem Jobcenter arbeitslos gemeldet haben.

Für Hilfebedürftige nach dem SGB II findet nach § 53 a Abs. 1 SGB II die Arbeitslosendefinition des § 16 SGB III sinngemäß Anwendung.

Methodischer Hinweis

Durch die gesetzlichen Änderungen, die ab 1.1.2009 in Kraft traten, sind ältere Daten nur bedingt vergleichbar. Bitte beachten Sie hierzu die Grundlagen der Bundesagentur für Arbeit: <http://statistik.arbeitsagentur.de/Navigation/Statistik/Grundlagen/Grundlagen-Nav.html>

Die Arbeitslosenquoten liegen **NICHT** kleinräumig auf Ebene der 45 Stadtteile vor. Die Bezugsbasis „alle zivilen“ bzw. „alle abhängig zivilen Erwerbspersonen“ wird nur gesamtstädtisch von der Bundesagentur für Arbeit ermittelt, daher können keine Arbeitslosenquoten für räumliche Einheiten unterhalb der Stadtgrenze berechnet werden.

[zurück zur Internetseite](#)

[Karte der Stadtteile](#)

Sozialversicherungspflichtig Beschäftigte am Wohnort Münster und im Stadtteil 2011 = 100

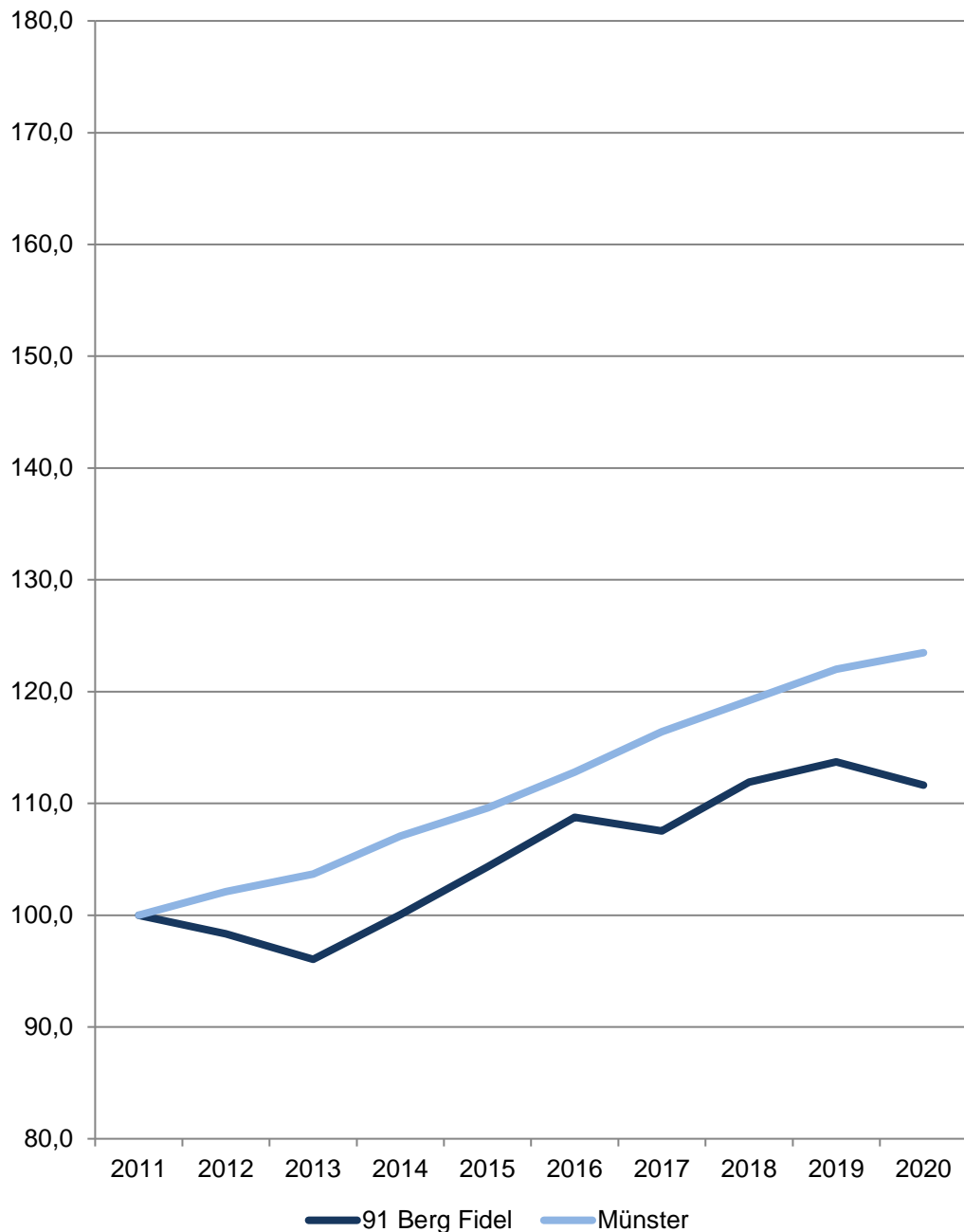

91 Berg Fidel

Am 31.12.	Sozialversicherungspflichtig Beschäftigte am Wohnort im Stadtteil				
	Insgesamt	davon		davon	
		männlich	weiblich	mit deutscher Staatsangehörigkeit	ohne deutsche Staatsangehörigkeit
Anzahl					
2011	1 874	999	875	1 594	280
2012	1 843	988	855	1 542	301
2013	1 800	965	835	1 514	286
2014	1 875	1 003	872	1 585	290
2015	1 955	1 050	905	1 612	343
2016	2 038	1 078	960	1 661	377
2017	2 015	1 053	962	1 622	393
2018	2 097	1 111	986	1 686	411
2019	2 131	1 124	1 007	1 694	435
2020	2 092	1 104	988	1 668	422

Quelle: Statistik der Bundesagentur für Arbeit

[Definitionen](#)

Sozialversicherungspflichtig Beschäftigte

Zum Personenkreis der sozialversicherungspflichtig Beschäftigten zählen alle Arbeitnehmer einschließlich der zu ihrer Berufsausbildung Beschäftigten, die kranken-, renten-, pflegeversicherungspflichtig und/oder beitragspflichtig sind oder für die von den Arbeitgebern Beitragsanteile zu entrichten sind. Aus dieser Abgrenzung ergibt sich, dass in der Regel alle Arbeiter und Angestellten einschl. Personen in beruflicher Ausbildung von der Sozialversicherungspflicht im Meldeverfahren erfasst werden. Daneben besteht in wenigen Fällen auch für Selbstständige Versicherungspflicht in der Sozialversicherung. Wehr- und Zivildienstleistende gelten nur dann als sozialversicherungspflichtig Beschäftigte, wenn sie ihren Dienst aus einem weiterhin bestehenden Beschäftigungsverhältnis heraus angetreten haben und nur wegen der Ableistung dieser Dienstzeiten kein Entgelt erhalten.

Nicht zu den sozialversicherungspflichtig Beschäftigten zählen dagegen der weitaus überwiegende Teil der Selbstständigen, die mithelfenden Familienangehörigen sowie die Beamten. Ergebnisse zu den ausschließlich geringfügig entlohnten Beschäftigten sowie über Beschäftigungsverläufe sind in der vierteljährlichen Beschäftigtenstatistik nicht enthalten. Diese Ergebnisse sind Gegenstand eigenständiger Statistiken, die bei der Bundesagentur für Arbeit geführt werden.

<http://statistik.arbeitsagentur.de>

[zurück zur Internetseite](#)

[Karte der Stadtteile](#)

Wohnungsveränderungen durch Bautätigkeiten

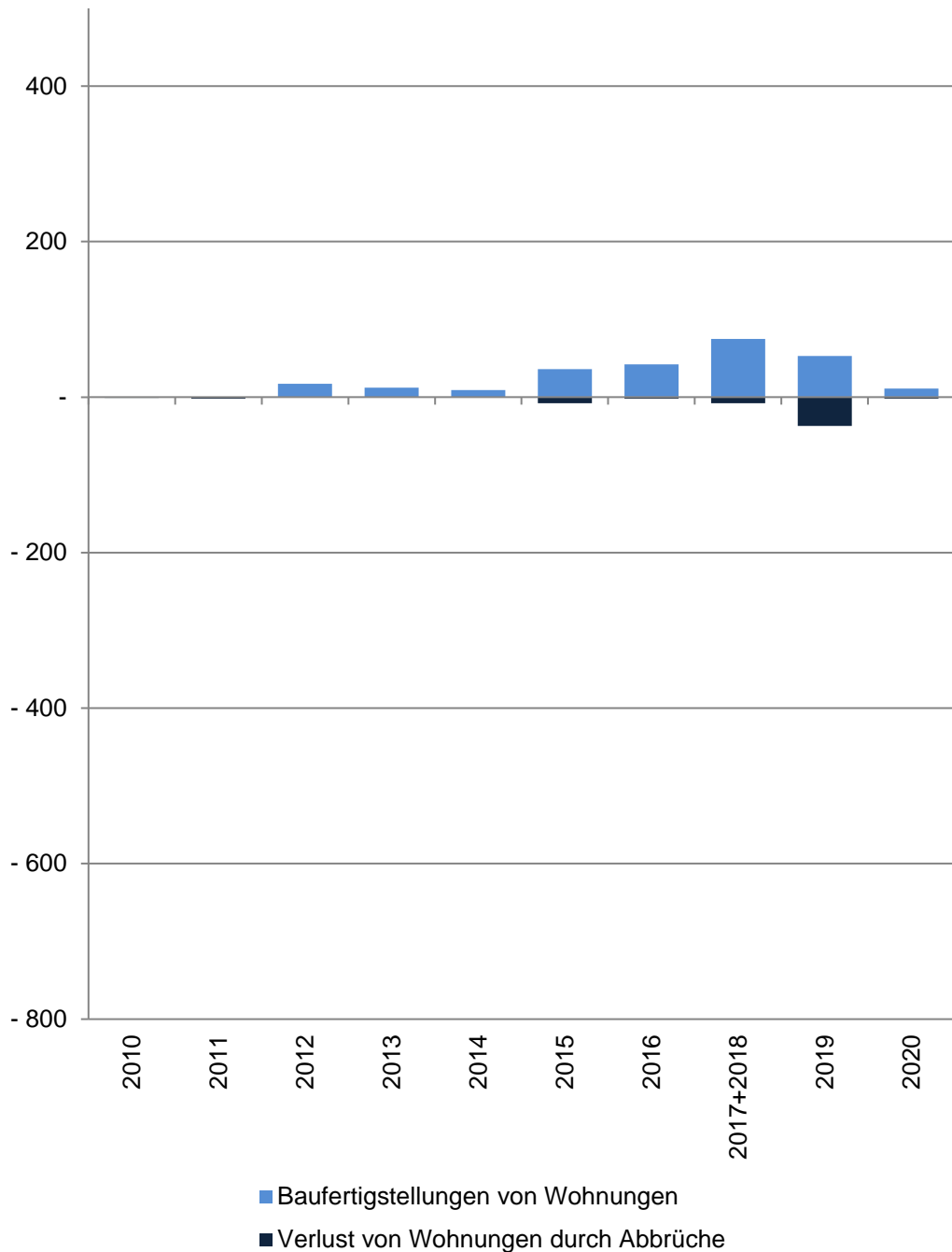

91 Berg Fidel

Im Jahr/ in den Jahren zusammen	Baufertigstellungen von Wohnungen im Stadtteil					
	Gesamt	davon mit ... Raum bzw. Räumen				
		1	2	3	4	5 und mehr
	Anzahl					
2010	-	-	-	-	-	-
2011	-	-	-	-	-	-
2012	17	-	9	2	2	4
2013	12	-	2	-	4	6
2014	9	-	8	-	-	1
2015	36	15	9	7	1	4
2016	42	6	24	8	3	1
2017+2018	75	9	39	9	16	2
2019	53	-	24	17	10	2
2020	11	-	1	2	5	3
	Verlust von Wohnungen durch Abbrüche im Stadtteil					
2010	-1	-	-	-	-	-1
2011	-2	-	-	-	-1	-1
2012	-	-	-	-	-	-
2013	-	-	-	-	-	-
2014	-	-	-	-	-	-
2015	-8	-4	-	-4	-	-
2016	-2	-	-	-	-	-2
2017+2018	-8	-	-	-4	-	-4
2019	-37	-	-	-	-12	-25
2020	-2	-	-	-1	-	-1

Quelle: Stadt Münster

Stadtplanungsamt

Informationsmanagement und Statistikdienststelle

[Definitionen](#)

Baufertigstellungen

Durch die neuen Erfassungsbögen der Bautätigkeitsstatistik werden ab 2012 auch Änderungen bei Umbautätigkeiten festgehalten, wenn zum Beispiel kleinere Wohnungen zu einer großen Wohnung zusammen gelegt werden. Dadurch können bei der Auswertung negative Werte entstehen, obwohl es sich um Baufertigstellungen handelt.

Abbrüche

Ein Abbruch liegt vor, wenn die Bausubstanz, das heißt die Summe des nutzbaren Bauvolumens, durch Baumaßnahmen oder infolge anderer Ursachen vermindert wird.
HINWEIS: Im Jahr 2015 gibt es eine Übererfassung der Abbrüche durch die Änderung des Erfassungsdatums. Es wird durch eine Vorgabe von Information und Technik Nordrhein-Westfalen die Abbruchsgenehmigung dem tatsächlichen Abbruch gleich gesetzt.

Hinweis 2017+2018

Die Bautätigkeit für die Jahre 2017 und 2018 kann nur zusammen gefasst ausgewertet werden.

[zurück zur Internetseite](#)

[Karte der Stadtteile](#)

[Nutzungsbedingungen](#)

Impressum

Herausgeberin: Stadt Münster

Stadtplanungsamt

Redaktion: Informationsmanagement und Statistikdienststelle

Januar 2022